

Vademecum in materia di aspetti giuridici e legali

Documento di orientamento sugli aspetti giuridici e legali inerenti la creazione di imprese in Francia

Introduzione

Aspetti giuridici. La legge e la creazione di impresa in Francia

1. *Lavoro autonomo e impresa individuale*

- a) EIRL
- b) EURL
- c) SASU
- d) Auto-impresa

2. *Società*

- A. SARL
- B. SA
- C. SAS
- D. Cooperativa

Introduzione

Questo documento punta a mettere in luce le differenze legali e giuridiche tra i vari statuti di impresa in Francia. A seconda del regime scelto dall'imprenditore, verranno evidenziati anche gli obblighi legali. Tutto questo al fine di mettere a confronto i regimi delle imprese unipersonali, pluripersonali e delle cooperative.

Aspetti giuridici. La legge e la creazione di impresa in Francia

1. Lavoro autonomo e impresa individuale

L'imprenditore autonomo è un lavoratore indipendente che esercita la propria attività professionale da solo. Può scegliere di esercitare in nome proprio o all'interno di una società a responsabilità limitata. Esistono diversi statuti, tra cui EURL, SASU, EURL o ancora lo statuto particolare della micro-impresa. Il capitale sociale necessario alla costituzione di queste imprese dipende dal regime giuridico prescelto.

Nell'ambito del lavoro autonomo, la persona che dirige l'impresa è di norma la sola persona che vi lavora. Nell'ambito della EURL o della SASU se l'amministratore, o il Presidente, non è l'unico socio, questi due ruoli devono essere necessariamente distinti.

Nell'impresa individuale, la responsabilità del socio è limitata al proprio apporto nel caso della EURL, ma non della EURL (salvo dichiarazione di inalienabilità). Quanto al micro-imprenditore, non vi è distinzione tra patrimonio personale e patrimonio professionale.

Nei casi in cui il dirigente è il socio unico nelle imprese individuali, questi è soggetto al regime degli autonomi. Qualora il dirigente non sia il socio unico, questi è soggetto al regime dei lavoratori assimilati dipendenti.

a) EURL

L'imprenditore individuale a responsabilità limitata (Entrepreneur Individuel à Responsabilité Limitée, EURL) è una forma giuridica nella quale non esiste capitale sociale esclusivamente nella misura in cui l'impresa e l'imprenditore corrispondano alla medesima persona.

L'imprenditore è l'unico padrone e dispone di pieni poteri nella gestione della propria impresa.

L'imprenditore individuale è il solo responsabile sull'insieme dei propri beni personali. Le sue proprietà immobiliari non interessate dall'utilizzo professionale possono tuttavia essere tutelate attraverso una dichiarazione di inalienabilità dinnanzi a un notaio.

L'imprenditore individuale può optare per il regime dell'EIRL e costituire un patrimonio interessato dalla propria attività professionale distinto dal proprio patrimonio personale. L'EIRL gli consentirà di isolare i beni personali da procedimenti intentati dai creditori nell'ambito della professione.

L'imprenditore è soggetto al regime sociale dei lavoratori autonomi.

b) EURL

L'impresa unipersonale a responsabilità limitata (Entreprise Unipersonnelle à Responsabilité Limitée, EURL) possiede un ammontare di capitale sociale fissato liberamente dal socio in funzione delle dimensioni, dell'attività e del fabbisogno di capitale della società. Il 20% degli apporti in denaro deve essere obbligatoriamente versato al momento della costituzione, il saldo entro 5 anni. L'EURL è diretta da un amministratore (obbligatoriamente una persona fisica), che può essere sia il socio unico sia una terza persona. La responsabilità del socio è limitata al totale dei propri apporti, tranne nel caso in cui abbia commesso degli errori di gestione o concesso cauzioni a titolo personale.

Se l'amministratore è il socio unico, è soggetto al regime dei lavoratori autonomi. Se l'amministratore è una terza persona, è soggetto al regime dei lavoratori assimilati dipendenti previsto.

L'amministratore assume le decisioni; è tuttavia possibili limitarne i poteri qualora non sia il socio unico.

c) SASU

Nella società per azioni semplificate unipersonale (Société par Actions Simplifiées Unipersonnelle, SASU) il capitale sociale è fissato liberamente dall'azionista unico in funzione delle dimensioni, dell'attività e del fabbisogno di capitale della società. Il 50% degli apporti in denaro deve essere obbligatoriamente versato al momento della costituzione, il saldo entro 5 anni. La SASU è diretta da un solo presidente, che può essere una persona fisica o giuridica. Determina liberamente le regole di organizzazione della società nello statuto.

La responsabilità del socio è limitata al totale dei propri apporti.

Il Presidente è soggetto al regime sociale dei lavoratori assimilati dipendenti.

Il socio determina liberamente le modalità di adozione delle decisioni nello statuto.

d) Auto-impresa

Nell'auto-impresa, come nella EIRL, non esiste alcuna nozione di capitale sociale. L'imprenditore è l'unico padrone e dispone di pieni poteri. Il micro-imprenditore possiede un unico patrimonio: non vi è alcuna distinzione tra patrimonio professionale e patrimonio personale. Può tuttavia ricorrere a una dichiarazione di inalienabilità per tutelare i propri beni immobiliari (esclusa la residenza principale, tutelata automaticamente).

L'imprenditore è soggetto al regime sociale dei lavoratori assimilati dipendenti.

2. Società

Nell'ambito delle SARL, SA, SAS o SNC, gli imprenditori scelgono di associarsi e si suddividono le funzioni (Presidente, Amministratore) in base a regole che variano a seconda dello statuto. Il loro apporto minimo di capitale è stabilito dalla legge e le regole di organizzazione sono più stringenti.

Nell'ambito delle imprese che comprendono più soci, vengono definiti uno o più amministratori per le SARL e le SNC e un consiglio di amministrazione per le SA.

Nell'ambito delle imprese che raggruppano più soci, questi sono corresponsabili in misura corrispondente al proprio apporto e alle quote che condividono nel capitale sociale dell'impresa. Nell'ambito delle SNC, sono responsabili illimitatamente e in solido. I membri del consiglio di amministrazione della SA sono soggetti al regime degli autonomi, come l'amministratore di maggioranza di una SARL.

A) SARL

La società a responsabilità limitata (Société A Responsabilité Limitée, SARL) permette di definire liberamente l'ammontare del capitale sociale. Tale scelta spetta ai soci, in funzione delle dimensioni, dell'attività e del fabbisogno di capitale della società. Il 20% degli apporti in denaro deve essere obbligatoriamente versato al momento della costituzione, il saldo entro 5 anni. La SARL è diretta da uno o più amministratori, obbligatoriamente persone fisiche. L'amministratore può essere sia uno dei soci sia una persona terza.

Nel caso di un amministratore di minoranza o paritario, si applica il regime dei lavoratori assimilati dipendenti, mentre per gli amministratori di maggioranza si applica il regime dei lavoratori autonomi.

B) SA

La società anonima (Société d'Anonymes, SA) viene costituita con un capitale sociale minimo di 37.000 €, di cui il 50% degli apporti in denaro deve essere obbligatoriamente versato al momento della costituzione e il saldo entro 5 anni. La SA è diretta da un consiglio di amministrazione, composto da un numero di membri compreso tra 3 e 18, obbligatoriamente azionisti. Il presidente è scelto dal consiglio di amministrazione tra i propri membri. Può altresì essere nominato un direttore generale che rappresenti la società e ne assicuri la gestione corrente. La responsabilità dei soci è limitata al totale dei propri apporti.

Il presidente è un lavoratore assimilato dipendente. Gli altri membri del consiglio di amministrazione non vengono remunerati per le proprie funzioni di dirigenti e non rientrano pertanto in alcun regime sociale.

Le decisioni della gestione corrente sono assunte dal direttore generale, o se questa figura non è prevista, dal presidente.

C) SAS

La società per azioni semplificate (Société par Actions Simplifiées, SAS) è semplicemente una SASU con più azionisti. Funzionano allo stesso modo, ma in questo caso le regole di adozione delle decisioni, designazione del Presidente, organizzazione quotidiana e responsabilità sono trasposte in modo da corrispondere a una gestione con più persone.

Gli azionisti stabiliscono insieme liberamente l'ammontare del capitale sociale necessario alla costituzione dell'impresa. Sono responsabili ciascuno in misura corrispondente alle somme versate. Scelgono il proprio presidente secondo le modalità che hanno stabilito con la costituzione dello statuto della società.

Alcune decisioni devono essere assunte obbligatoriamente in modo collegiale (approvazione dei conti, modifica del capitale), ma è tuttavia possibile delegare al Presidente la gestione quotidiana dell'impresa.

D) Cooperativa

In Francia, esistono numerose forme di cooperativa:

- **Le cooperative di utilizzatori**
 - Cooperative di consumo
 - Cooperative scolastiche
 - Comproprietà cooperative
 - Cooperative HLM
- **Le banche cooperative**
- **Le assicurazioni cooperative**
- **Le cooperative di imprese**
 - Cooperative agricole
 - Cooperative forestali
 - Cooperative marittime
 - Cooperative di artigiani
 - Cooperative e gruppi di trasportatori
 - Cooperative di commercianti
- **Le cooperative di produzione**
 - Società cooperativa e partecipativa Société Coopérative et Participative (SCOP)
 - Società cooperativa di interessi collettivi Société Coopérative d'Intérêts Collectifs (SCIC)
- **La cooperativa di abitanti**
- **La società cooperativa europea**

Approfondimento sulle tre tipologie legali di cooperativa più diffuse in Francia: SCOP, SCIC e cooperative agricole

- Cooperative agricole

Una società cooperativa agricola (Société Coopérative Agricole, SCA) è un **organismo professionale agricolo** (Organisme Professionnel Agricole, OPA) previsto dalla legge del 10 settembre 1947 e dal Codice rurale e della pesca marittima francesi, che dispone di uno statuto *sui generis*, ovvero **né civile né commerciale**.

Resta il fatto che le società cooperative agricole, secondo quanto disposto dal già citato Codice rurale e della pesca marittima, sono soggette alle disposizioni di cui al **Codice del commercio** francese relative alle società a capitale variabile (articolo L231-1 e seg.).

Sono altresì soggette alle regole del diritto comune delle società del **Codice civile** francese (articoli da 1832 a 1844-17). Gli statuti devono essere conformi agli statuti tipo omologati dal Ministero dell'Agricoltura francese.

Le cooperative sono iscritte nel **registro del commercio e delle società** (Registre du Commerce et des Sociétés, RCS), in seguito all'avvenuto deposito dello statuto, completo di regolamento interno, al cancelliere del tribunale del commercio.

Al momento della loro costituzione, le società cooperative agricole sono sottoposte a un controllo da parte dell'alto consiglio sulla cooperazione agricola (Haut Conseil de la Coopération Agricole, HCCA).

Questo organismo pubblico, creato mediante la legge di orientamento agricolo del 2006, è il garante del rispetto dei testi e delle regole della cooperazione. È incaricato di concedere o revocare l'**autorizzazione** alle cooperative.

Originariamente unici ammessi, i soci cooperatori, comunemente definiti **aderenti**, sono oggi accompagnati da soci non cooperatori.

Questo collegio distinto, identificato a livello contabile nel capitale sociale, è spesso nei fatti il risultato di **soci cooperatori in pensione**, che desiderano mantenere un legame con la loro vecchia cooperativa. Può anche derivare dalla presenza di **dipendenti della cooperativa** o di altre cooperative che desiderano fornire un sostegno finanziario.

La loro importanza deve essere limitata nello statuto di ciascuna cooperativa. I soci cooperatori devono tuttavia detenere costantemente più della metà del capitale sociale della cooperativa.

- SCOP

Dal punto di vista giuridico, una società cooperativa e partecipativa (Société Coopérative et Participative, SCOP) è una società cooperativa in forma di SA, SARL o SAS, i cui dipendenti sono soci di maggioranza.

In una SCOP, i dipendenti sono soci di maggioranza e detengono almeno il 51% del capitale sociale e il 65% dei diritti di voto. Se i dipendenti non sono tutti soci, tutti sono destinati a diventarlo.

In una SCOP, è presente un dirigente, come in una qualsiasi impresa, ma viene eletto dai soci dipendenti.

In una SCOP, la condivisione del profitto è equa:

- una parte per tutti i dipendenti, sotto forma di partecipazione e di interesse;
- una parte per i soci dipendenti sotto forma di dividendi;
- una parte per le riserve dell'impresa.

In una SCOP, le riserve, indivisibili e definitive (in media dal 40 al 45% del risultato) contribuiscono, in tutte le fasi di sviluppo dell'impresa, a consolidare i fondi propri e a garantirne il mantenimento. I co-imprenditori sono remunerati per il proprio lavoro e il proprio apporto di capitale, che, tuttavia, in caso di abbandono verrà loro restituito senza alcuna rivalutazione.

- SCIC

Le società cooperative di interessi collettivi (Société Coopérative d'Intérêts Collectifs, SCIC) sono società anonime (SA), società per azioni semplificate (SAS) o società a responsabilità limitata (SARL). Le SCIC, come le altre cooperative, sono delle società a capitale variabile disciplinate dal Codice del commercio francese.

Ciò significa che le SCIC sono soggette al Codice delle società francese, e ne applicano quindi le regole generali, ma il diritto cooperativo modifica alcune regole, in particolare in relazione a variabilità del capitale, partecipazione dei soci alle decisioni, riserve indivisibili.

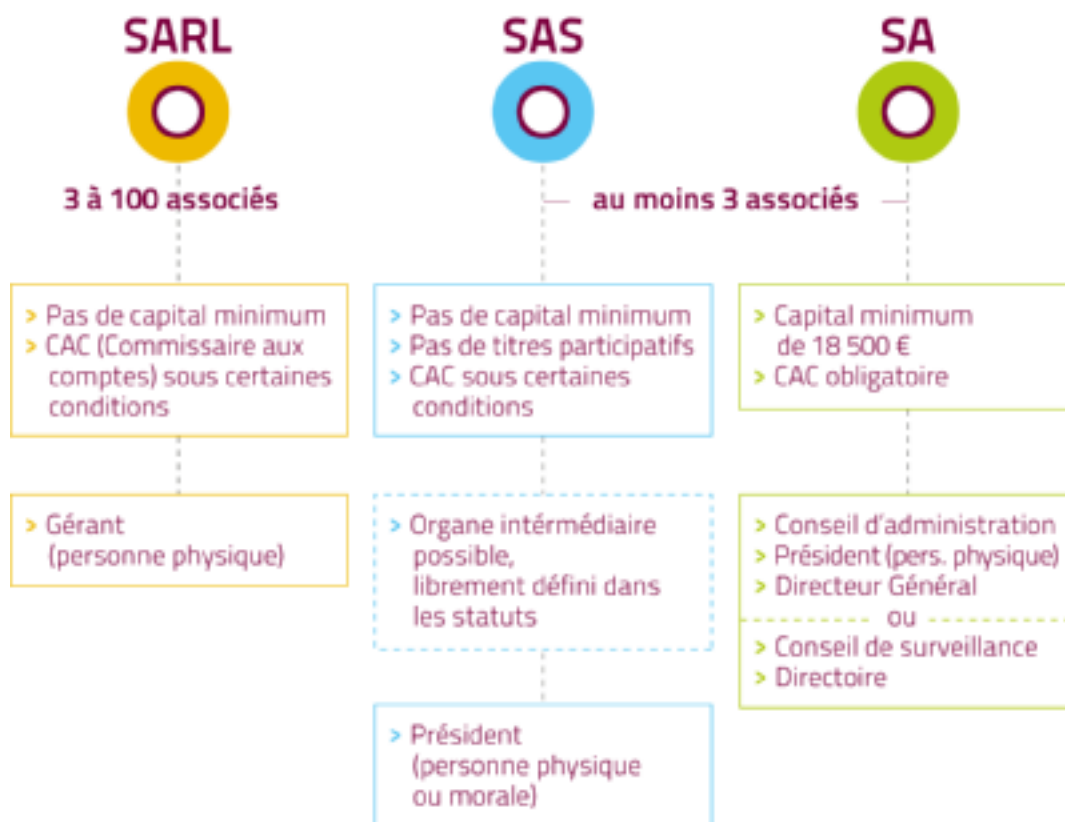

Fonti:

<https://www.entreprises.cci-paris-idf.fr/web/reglementation/creation-entreprise/sarl>

<https://www.service-public.fr/professionnels-entreprises/vosdroits/F32886>

<https://www.service-public.fr/professionnels-entreprises/vosdroits/F23844>

<https://www.lecoindesentrepreneurs.fr/auto-entrepreneur/>

<https://www.economie.gouv.fr/ess/cooperative-dactivites-et-demplois-cest-quoi>

<https://www.afecreation.fr/pid14974/cooperative-d-activite-et-d-emploi-cae.html>

http://www.les-scop.coop/export/sites/default/fr/_media/documents/statut-legal-scop.pdf

https://www.youtube.com/watch?v=4QhR_wMOMXk

http://www.les-scic.coop/sites/fr/les-scic/FAQ/Formes_juridiques